Пролетарии всех стран, соединяйтесь!

21-й ГОД ИЗДАНИЯ

ГРОЗНЕНСКИЙ РАБОЧИЙ

ОРГАН ОБКОМА И ГОРКОМА ВКП(б) И ВЕРХОВНОГО СОВЕТА ЧЕЧЕНО-ИНГУШСКОЙ АССР

МАЙ 20 Понедельник № 114 (5495) 1940 г.

Цена 10 коп.

СЕГОДНЯ В НОМЕРЕ:

Об обязательных поставках семян масличных культур государству колхозами и единоличными хозяйствами. Постановление Совета Народных Комиссаров Союза ССР и Центрального Комитета ВКП(б) — 1 стр.

Полковник **А. Кононенко** — Обзор военных действий на Западе — 2-3 стр.

ПАРТИЙНАЯ ЖИЗНЬ: **Ф. Пенидаев** — Парторганизация в борьбе за план. **Х. Садыков** — За образцовый порядок в партийном хозяйстве — 2 стр.

Участники Всесоюзной сельскохозяйственной выставки 1940 года, утвержденные Главным выставочным комитетом — 2 стр.

А. Исаев-Якус — Причины отставания Ханкенской МТС — 3 стр.

М. Чартиев — Больше внимания птицефермам — 3 стр.

А. Градов — Неиспользованные резервы Горжефти — 3 стр.

П. Е. Горбунов — Разумно использовать книжный фонд — 4 стр.

ФУТБОЛ: Матчи на первенство города: Итог первого круга — 4 стр.

Война в Западной Европе — 4 стр.

ВАЖНЕЙШАЯ ОБЯЗАННОСТЬ ПРОФСОЮЗОВ

Исторические решения XVIII с'езда ВКП(б) вооружили трудящихся нашей великой родины на скорейшее выполнение грандиозных заданий третьего пятилетнего плана. Коллективы многих предприятий, заводов, нефтяных промыслов, цехов и бригад на основе социалистического соревнования имени Третьей Сталинской Пятилетки и мощного всенародного стахановского движения резко повысили производительность труда в социалистической промышленности.

В грозненской нефтяной промышленности имеется немало людей, которые своим честным, самоотверженным трудом показывают образцы борьбы за выполнение плана добычи нефти, за производительность труда достойную социалистического общества.

Нефтянкам Грозного хорошо известны имена мастеров скоростного бурения тт. Косяка, Апрощого, Благонистного, Меньшикова и Гайдукова, которые, используя внутренние резервы, достигли 4—5,5 тысячи метров проходки на станко-месяц. Быстро и высококачественно производят ремонт подземного оборудования скважин бригады насосных мастеров тт. Вазиева, Мартынюка, Жарова, Абдулмажидова и других.

Замечательные показатели работы имеет комплексная бригада по сооружению буровых вышек бригадира тов. Болтышева, сократившая сроки строительства в 2—3 раза по сравнению с прошлым. Бригады по добыче нефти мастеров-стахановцев тт. Якобсона, Тимченко, Безгласного и других из месяца в месяц выполняют государственный план, дают стране десятки, сотни тонн нефти сверх плана.

Однако, несмотря на успехи отдельных бригад и стахановцев, грозненская нефтеобывающая промышленность на протяжении ряда лет не выполняет план нефтедобычи. Одной из серьезнейших причин отставания Грозного является то, что на промыслах, в бригадах и кустовых предприятиях плохо организовано социалистическое соревнование и стахановское движение. Руководители профсоюзных организаций еще не возглавили соревнование имени Третьей Сталинской Пятилетки.

XVIII с'езд ВКП(б) в целях безусловного выполнения задач, поставленных третьим пятилетним планом потребовал от всех партийных, советских, хозяйственных и **профсоюзных** организаций «развертывания социалистического соревнования и стахановского движения с обеспечением в предприятиях и учреждениях крепкой трудовой дисциплины и высокой производительности труда всех трудящихся».

Самое важное в социалистическом соревновании, указывал товарищ Сталин, это **инициатива масс.** Великая сила соревнования в том и состоит, что оно создает почву для яркого расцвета творческих сил народа.

Руководители профсоюзных организаций нефтяной промышленности Грозного не выполняют поставленную перед ними XVIII с'ездом партии задачу. Обком союза рабочих нефтепромыслов Кавказа во главе с председателем тов. Гавриловым и райпромкомы оторвались от масс, по-настоящему не руководят социалистическим соревнованием и стахановским движением.

Будем говорить фактами. Стахановцы-буровики Малгобекнефти добились прекрасных результатов. Казалось бы, что профсоюзная организация подхватит этот замечательный почин, сделает его не только достоянием бригад Малгобекнефти, но и всех трестов об'единения Грозненфтедобыча. Но этого не произошло. Работники райпромкома и обкома союза рабочих нефтепромыслов Кавказа остались в стороне, не сумели на примере стахановской работы малгобекцев мобилизовать отстающие коллективы нефтяников и даже не попытались это сделать.

Вот что рассказывает буровой мастер тов. Гайдуков: «Наша бригада пробурила скважину с коммерческой скоростью 5.620 метров на станко-месяц. Мы думали, что к нам приедет председатель райпромкома тов. Панфилов, расспросит как мы этого добились, но этого не случилось. Ни в одной бригаде буровиков профработников не было».

Между тем, в обкоме союза рабочих нефтепромыслов Кавказа тов. Панфилов на хорошем счету. «Он неплохой председатель,— говорят о нем в обкоме, но... оторвался от масс», к тому же этот «неплохой работник» не организовал стахановские школы, школы мастеров социалистического труда также не работают.

Все эти факты характеризуют стиль работы обкома союза, где людей, оторвавшихся от масс, подменивших живое руководство канцелярщиной, считают «неплохими работниками».

Здесь, видимо, забыли указание тов. Шверника о том, «что соцсоревнование—не канцелярское дело. Надо, чтобы у нас было поменьше парадности, шумихи, а побольше конкретности — изучения социалистического соревнования, побольше передачи опыта, хороших образцов работы и чтобы опыт передовиков-стахановцев, ударников стал достоянием широких масс».

Профсоюзные организации Малгобекнефти и других трестов Грозненфтедобычи свыклись с безобразиями, расхлябанностью, нарушениями трудовой дисциплины.

Простои являются крупнейшим злом в выполнении производственного плана.

Известно, что строительные работы сильно затягивают бурение новых скважин и только по этой причине бригады прогуливают по 5—10 дней ежемесячно. Все это отражается на выполнении плана и заработке рабочих. То же самое происходит и в эксплоатации. Многие бригады по подземному ремонту скважин простаивают десятки, сотни часов. Однако, профсоюзные организации проходят мимо, не принимают решительных мер к устранению этих безобразий.

В коллективах рабочих треста Грозпефтеразведка работники райкома союза тт. Невельский и Давилов — редкие гости.

Они не помогают разведчикам составить конкретные обязательства и добиться их выполнения. Бригада мастера тов. Каперина (Алу-юрт) в социалистический договор внесла 23 пункта, среди них были и такие: «Не опаздывать на работу», «Не делать прогулов», «Не допускать аварий» (!?) и т. д. Чем, как не следствием канцелярского руководства соревнованием со стороны профсоюзов можно об'яснить это, когда в договор о соцсоревновании включаются пункты, которые обязан выполнять каждый работник.

На горе Горской продолжительное время работал председателем райпромкома т. Альховик, затем его сменил т. Гринин, теперь избран т. Фажка, но профсоюзная работа не улучшилась. Райпромком попрежнему стоит в стороне от работы бригад и промыслов, плохо занимается улучшением культурно-бытовых условий рабочих и организацией труда на производстве. Все эти факты говорят о том, что работники райпромкомов и обкома руководят по-канцелярски, мало бывают среди рабочих.

Нельзя обойти молчанием и тот факт, что профсоюзные организации по неизвестным причинам забросили политико-массовую и культурно-воспитательную работу в клубах.

Работа клубов в районах оторвана от производства. В клубах нет показателей производственной деятельности предприятий, передовых стахановцев треста и об'единения, лозунгов и плакатов, призывающих нефтяников на борьбу за выполнение плана.

Партия и правительство требуют от нефтяников коренного улучшения своей работы, окончательной ликвидации отставания грозненской нефтяной промышленности. Требование это с предельной ясностью выражено в решении ЦК ВКП(б) от 26 апреля 1940 года и мероприятиях об'единенного пленума обкома и горкома ВКП(б). Задача профсоюзных организаций грозненской нефтедобывающей промышленности — перестроить свою работу, по-большевистски организовать социалистическое соревнование и стахановское движение среди нефтяников, внедрять лучшие методы стахановского труда на всех предприятиях нефтяного Грозного, мобилизовать широкие массы трудящихся на выполнение грандиозных задач Третьей Сталинской Пятилетки.

ПЛЕНУМ ЦК КП(б)У

КИЕВ, 17. Сегодня состоялся пленум ЦК КП(б)У.

Членами Политбюро ЦК КП(б)У избраны товарищи **Бурмистенко, Грачуха, Коренец, Коротченко, Серов и Хрущев.**

Членами секретариата ЦК КП(б)У избраны товарищи:

Хрущев — первый секретарь ЦК КП(б)У;

Бурмистенко — второй секретарь ЦК КП(б)У;

Коротченко — третий секретарь ЦК КП(б)У;

Спивак — секретарь ЦК КП(б)У по кадрам и заведующий отделом кадров;

Лысенко — секретарь ЦК КП(б)У по пропаганде и заведующий отделом пропаганды и агитации.

Об обязательных поставках семян масличных культур государству колхозами и единоличными хозяйствами

ПОСТАНОВЛЕНИЕ СОВЕТА НАРОДНЫХ КОМИССАРОВ СОЮЗА ССР И ЦЕНТРАЛЬНОГО КОМИТЕТА ВКП(б)

В целях усиления заинтересованности колхозов в дальнейшем расширении общественных посевов масличных культур и повышении урожайности, а также внедрения правильных севооборотов, — Совет Народных Комиссаров Союза ССР и Центральный Комитет ВКП(б) **постановляют:**

1. Отменить существующий порядок исчисления обязательных поставок государству колхозами подсолнуха по плану посева этой культуры и систему контрактации семян масличных культур: сои, клещевины, горчицы, льна-кудряша, рапса и кунжута.

2. Установить, что, начиная с урожая 1940 года, колхозы привлекаются к обязательным поставкам семян масличных культур (подсолнух, лен-кудряш, клещевина, соя, горчица, рапс и кунжут) государству с каждого гектара пашни, закрепленной за колхозами, исчисленной в соответствии со статьей 2-й Постановления СНК СССР и ЦК ВКП(б) от 11 апреля 1940 г. «Об обязательных поставках зерна и риса государству колхозами и единоличными хозяйствами».

3. Обязать Советы Народных Комиссаров Союзных и автономных республик, исполнительные комитеты областных и краевых Советов депутатов трудящихся, обкомы, крайкомы ВКП(б) и ЦК компартий Союзных республик, в соответствии с установленными нормами обязательных поставок масличных культур государству по области, краю, республике, установить порайонные [illegible] обязательных поставок государству подсолнуха, сои, клещевины, горчицы, льна-кудряша, рапса и кунжута колхозами и по утверждении их Экономсоветом при СНК СССР опубликовать к 25 мая 1940 г.

При установлении порайонных норм допускать уменьшение или увеличение нормы, а отдельные районы и колхозы вовсе освобождать от поставки тех масличных культур, которые не выращиваются в данном районе или колхозе, ввиду нецелесообразности с тем, однако, чтобы полностью была соблюдена установленная в целом для области, края, республики и отдельных районов норма обязательных поставок подсолнуха, сои, клещевины, горчицы, льна-кудряша, рапса и кунжута.

Нормы обязательных поставок семян масличных культур (подсолнух, клещевина, лен-кудряш, соя, горчица, рапс и кунжут) государству колхозами, не обслуживаемыми МТС, должны быть на 15 проц. выше норм, установленных для колхозов, обслуживаемых МТС данного района.

Обязательные поставки семян масличных культур семеноводческими колхозами (райсемхозами) производится по культурам пропорционально площади каждой культуры, установленной планом сева.

4. Установить, что, независимо от фактического посева масличных культур в колхозах, размеры обязательных поставок семян масличных культур (подсолнух, соя, клещевина, горчица, лен-кудряш, рапс и кунжут) государству колхозами, исчисленные по пашне в соответствии со статьей 2-й настоящего Постановления,— остаются неизменными.

5. Колхозные дворы, рабочие и служащие и кооперированные кустари, имеющие посевы масличных культур (подсолнух, соя, клещевина, горчица, лен-кудряш, рапс и кунжут), привлекаются к обязательным поставкам семян масличных культур государству с площади фактического посева по норме сдачи с одного гектара: подсолнуха — 2 центнера, рапса —2 центнера, горчицы —1,5 центнера, клещевины —1 центнер, сои —1 центнер, льна-кудряша — 1 центнер, кунжута — 0,5 центнера.

Единоличные хозяйства и некооперированные кустари, имеющие посевы масличных культур (подсолнух, соя, клещевина, горчица, лен-кудряш, рапс, кунжут), привлекаются к обязательным поставкам семян масличных культур государству с площади фактического посева по норме сдачи с одного гектара: подсолнуха — 3 центнера, рапса —3 центнера, горчицы — 2,1 центнера, клещевины — 1,5 центнера, сои —1,5 центнера, льна-кудряша —1,5 центнера, кунжута —1 центнер.

6. Установить на 1940 г. следующие календарные сроки выполнения годовых обязательств по обязательным поставкам семян масличных культур государству в процентах от годового плана:

I. По подсолнуху.

Области, края и республики	Колхозами: в сентябре	в октябре	в ноябре	Единоличными хозяйствами, колхозными дворами, кустарями, рабочими и служащими, имеющими посевы подсолнуха: в сентябре	в октябре
I. Челябинская, Омская, Новосибирская области; Алтайский, Красноярский края; Киргизская и Казахская ССР	10	60	30	50	50
II. Башкирская, Татарская АССР; Воронежская, Тамбовская, Рязанская, Пензенская области	20	55	25	65	35
III. Курская, Чкаловская, Ростовская, Куйбышевская, Саратовская, Сталинградская области; Крымская, Мордовская, Калмыцкая, Чечено-Ингушская, Кабардино-Балкарская, Дагестанская, Немцев Поволжья АССР; Орджоникидзевский, Краснодарский, Хабаровский края; Азербайджанская, Грузинская и Украинская ССР	30	70	—	75	25

II. По льну-кудряшу.

Области, края и республики	Колхозами: в августе	в сентябре	в октябре	в ноябре	Единоличными хозяйствами, колхозными дворами, кустарями, рабочими и служащими, имеющими посевы льна-кудряша: в августе	в сентябре	в октябре
I. Ростовская, Сталинградская, Саратовская области; Орджоникидзевский край; Крымская АССР и Украинская ССР	20	40	40	—	40	60	—
II. Все остальные республики, края и области	—	40	40	20	—	60	40

III. По горчице.

Области, края и республики	Колхозами: в июле	в августе	в сентябре	в октябре	Единоличными хозяйствами, колхозными дворами, кустарями, рабочими и служащими, имеющими посевы горчицы: в июле	в августе	в сентябре
I. Ростовская, Сталинградская, Саратовская области; Орджоникидзевский край; АССР Немцев Поволжья.	20	50	30	—	50	50	—
II. Все остальные республики, края и области	—	40	40	20	—	60	40

IV. По клещевине, сое, кунжуту и рапсу —колхозами, а также, имеющими посевы этих культур, единоличными хозяйствами, колхозными дворами, кустарями, рабочими и служащими.

Культуры	В июле	В августе	В сентябре	В октябре	В ноябре	В декабре
Клещевина	—	10	60	30	—	—
Соя	—	—	—	30	50	20
Кунжут	—	—	—	40	60	—
Рапс	50	50	—	—	—	—

7. Предоставить сдатчикам семян масличных культур право замены семян подсолнуха и рапса одной культуры другой — центнер за центнер или за центнер подсолнуха и рапса — семян кунжута 20 килограммов, льна-кудряша — 30 килограммов, сои —50 килограммов, клещевины —50 килограммов, горчицы—70 килограмов.

Соя, клещевина, горчица, кунжут и лен-кудряш не могут быть заменены другими культурами.

8. Принимать от колхозов в счет выполнения обязательных поставок зерна государству семена клещевины, кунжута и льна-кудряша из расчета: один центнер клещевины, кунжута и льна-кудряша за два центнера зерна.

После выполнения обязательных поставок зерна государству выдавать колхозам с пунктов Заготзерно за каждый сданный ими по обязательным поставкам центнер семян клещевины, кунжута и льна-кудряша два центнера зерна.

9. Установить выдачу колхозам по действующим льготным ценам по одному килограмму растительного масла и по 2 килограмма жмыха за каждый сданный ими в порядке обязательной поставки центнер семян подсолнуха, сои, горчицы, льна-кудряша, рапса и кунжута.

10. Установить, что и обязательным поставкам семян масличных культур (подсолнуха, льна-кудряша, клещевины, сои, горчицы, рапса и кунжута) государству не привлекаются хозяйства, которые не привлекаются к поставкам зерна и риса в соответствии со статьей 8-й Постановления СНК СССР и ЦК ВКП(б) от 11 апреля 1940 года «Об обязательных поставках зерна и риса государству колхозами и единоличными хозяйствами».

11. Выполнение установленных настоящим Постановлением обязательств по сдаче семян масличных культур государству является первоочередной обязанностью каждого колхоза и единоличного хозяйства и должно быть произведено из первых обмолотов, причем намеренное невыполнение обязательств будет караться законом.

12. Установить, что сдатчиком семян масличных культур, не выполнивших обязательных поставок в установленные сроки, взыскивается неодновременная часть зерновыми культурами по следующим эквивалентам:

за центнер семян подсолнуха » » » рапса » » » горчицы » » » клещевины	3 центнера зерновых культур.
за центнер семян льна-кудряша » » » сои	4 центнера зерновых культур.
за центнер семян кунжута	5 центнеров зерновых культур.

13. Безусловно воспрещается местным органам власти и заготовительным органам налогать на колхозы и единоличные хозяйства обязательства по сдаче семян масличных культур, превышающие поголитарные нормы.

Все излишки семян масличных культур, после выполнения обязательств по сдаче их государству, остаются в полном распоряжении колхозов, колхозных дворов и единоличных хозяйств.

Председатель Совета Народных Комиссаров Союза ССР
В. МОЛОТОВ

Секретарь Центрального Комитета ВКП(б)
И. СТАЛИН

17 мая 1940 года.

УКАЗ

ПРЕЗИДИУМА ВЕРХОВНОГО СОВЕТА СССР.

О назначении Народным Комиссаром Черной Металлургии СССР тов. Тевосяна И. Т.

Назначить Народным Комиссаром Черной Металлургии СССР тов. **Тевосяна** Ивана Тевадросовича с освобождением его от обязанностей Народного Комиссара Судостроительной промышленности СССР.

Председатель Президиума Верховного Совета СССР
М. КАЛИНИН.

Секретарь Президиума Верховного Совета СССР
А. ГОРКИН.

Москва, Кремль.
17 мая 1940 г.

УКАЗ

ПРЕЗИДИУМА ВЕРХОВНОГО СОВЕТА СССР

О назначении Народным Комиссаром Судостроительной Промышленности СССР тов. Носенко И. И.

Назначить Народным Комиссаром Судостроительной Промышленности СССР тов. **Носенко** Ивана Никоровича.

Председатель Президиума Верховного Совета СССР
М. КАЛИНИН.

Секретарь Президиума Верховного Совета СССР
А. ГОРКИН.

Москва, Кремль.
17 мая 1940 г.

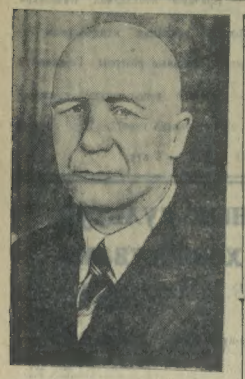

НА СНИМКЕ: руководитель легендарного лыжного похода курсантов интернациональной школы в годы гражданской войны Тойво Антикайнен, выдвинутый кандидатом в депутаты Верховного Совета СССР от Карело-Финской ССР.

Фотохлиде ТАСС.

ЗАКОНЧИЛАСЬ РЕГИСТРАЦИЯ КАНДИДАТОВ

ПЕТРОЗАВОДСК, 18. (ТАСС). Вчера окружные избирательные комиссии закончили регистрацию кандидатов в депутаты Верховных Советов СССР и Карело-Финской ССР.

На заседании комиссии Повенецко-Ленинского избирательного округа № 66 кандидатом в депутаты Верховного Совета Карело-Финской ССР зарегистрирован Председатель Президиума Верховного Совета СССР тов. Калинин.

Избирательная комиссия Северо-Масельского избирательного округа № 70 зарегистрировала кандидатом в депутаты Верховного Совета Карело-Финской ССР тов. Кагановича.

Рабочие, инженерно-технические работники и служащие Выборгского железнодорожного узла и работники речного пароходства в связи единодушно выдвинули кандидатом в депутаты Верховного Совета Карело-Финской ССР секретаря ЦК ВКП(б) и секретаря Ленинградского областного и городского комитетов ВКП(б) тов. Жданова. Окружная избирательная комиссия Выборгского (Выборгского) городского Железнодорожного избирательного округа № 106 зарегистрировала кандидатуру тов. Жданова для баллотировки в Верховный Совет Карело-Финской ССР.

Всего зарегистрировано окружными избирательными комиссиями кандидатами в депутаты Верховного Совета Карело-Финской ССР 133 человека, они кандидат в Совет Союза и 25 кандидатов в Совет Национальностей Верховного Совета СССР.

Карело-финский народ получает письма благодарности от своих кандидатов в депутаты.

Сегодня получено письмо от Тойво Антикайнен, в котором он пишет:

«Сердечный привет родному карело-финскому народу. От всей души благодарю за то, что меня выдвинули кандидатом в депутаты Совета Национальностей Верховного Совета СССР.

Заверяю карело-финский народ, что его доверие оправдаю и отдам все силы на дело коммунизма.

Да здравствует Карело-Финская Советская Социалистическая Республика!

Да здравствует советский народ-богатырь!

Да здравствует великий Сталин!».

Партийная жизнь

Парторганизация в борьбе за план

Станция Грозный в 1939 году производственный план долгое время не выполняла. В 1939 году за нарушения трудовой дисциплины, за брак в работе было наложено 95 дисциплинарных взысканий, нормы простоев вагонов и цистерн под погрузкой превышались в два с лишним раза.

Все эти недостатки в работе станции коммунисты на отчетно-выборном собрании подвергли суровой критике. Отметив, что партбюро станции недостаточно занималось вопросами производства, не развернуло партийно-массовой работы среди работников станции, коммунисты потребовали от нового состава партбюро и его секретаря тов. Левина устранить все эти недостатки. Одновременно собрание потребовало от партбюро организации большевистского контроля над политическим самообразованием коммунистов.

Выполняя решения отчетно-выборного собрания, парторганизация станции стала работать значительно лучше, стала глубже вникать в работу станции.

Сейчас партбюро станции и его секретарь тов. Левин интересуются не только тем, кто из коммунистов какую главу изучает, но и кто как усвоил изучаемый материал.

Так, недавно тов. Левин выяснил, что некоторые товарищи плохо работают над собой. Коммунист тов. Бадиев заявил, что он «проработал» и законспектировал все 12 глав «Краткого курса истории ВКП(б)», но на один вопрос даже из первой главы не мог дать ясного ответа. Также получилось и с другими товарищами.

Вопрос об изучении коммунистами истории партии был обсужден на заседании партбюро с участием актива. Бюро предложило тов. Левину чаще контролировать, как коммунисты повышают свой теоретический уровень, оказывать им систематическую помощь.

Результаты не замедлили сказаться. Коммунисты стали глубже заниматься повышением своего теоретического уровня, систематически стали посещать лекции.

Свою учебу они сочетают с производственной работой, на деле осуществляя свою авангардную роль на производстве.

Из 32 коммунистов, работающих на производстве, 30 являются стахановцами и ударниками, выполняющими производственные задания на 140—170 проц.

Намного улучшилась и партийно-массовая работа не только в дневных, но и в ночных сменах. В каждой смене имеется агитатор из числа коммунистов и беспартийных активистов. Агитаторы, получая помощь от партбюро, систематически проводят беседы среди рабочих и интеллигенции станции Грозный.

В каждой смене ежедневно выпускаются стенные газеты «Боевой листок», в которых освещается ход соревнования.

Организовав осуществление права контроля над хозяйственной деятельностью, партийная организация добилась резкого перелома в работе.

Партийный план был выполнен. Ликвидирован брак в работе. Простои вагонов были доведены до 16,5 часа. Еще лучше была организована работа в апреле.

По призыву орджоникидзевско-железнодорожного узла, станция одной из первых включилась в предмайское социалистическое соревнование.

В этом соревновании работники станции обязались выполнить программу на 110 проц., полностью ликвидировать брак и аварии, довести простои вагонов и цистерн до нормы. Свое обязательство они выполнили с честью. Апрельский план ни разу выполнен на 117,7 проц., простои вагонов доведены на 0,5 проц. ниже нормы. Работа проведена без брака.

В предмайском социалистическом соревновании выросли новые стахановцы-кривошоссовцы.

Единые смены маневровых диспетчеров: коммуниста т. Обухова и беспартийного т. Короли, показали пример большевистской борьбы за выполнение производственного плана. У них за четыре месяца в работе не было брака.

Коммунисты тт. Аничкович, Азиев, Колежук, Карагичева, Галета, Дронов и другие являясь застрельщиками предмайского соревнования, они по-большевистски продолжают осуществлять свою авангардную роль на производстве и сейчас. Производственные задания они выполняют на 130—140 проц. Такие же показатели имеет целый ряд коммунистов.

Коммунисты, вместе с ними и беспартийные стахановцы, по-большевистски борются за укрепление трудовой дисциплины, за непопущение брака, за выполнение производственных заданий.

Начальник станции коммунист тов. Кулагин, награжденный медалью «За трудовую доблесть», и секретарь парторганизации тов. Левин сумели возглавить инициативу масс и повести коллектив на борьбу за выполнение производственных планов.

За образцовую работу коллектив станции Грозный получил переходящее красное знамя Орджоникидзевской дороги. Вручено переходящее красное знамя и смене коммуниста-диспетчера тов. Обухова. Ряд товарищей награжден знаками ударника сталинского призыва.

Коллектив станции, готовясь к Дню железнодорожника, обязался еще лучше работать в День железнодорожника отмечать новыми производственными победами.

Ф. ПОЖИДАЕВ,
инструктор Орджоникидзевского райкома ВКП(б).

ЗА ОБРАЗЦОВЫЙ ПОРЯДОК В ПАРТИЙНОМ ХОЗЯЙСТВЕ

Центральный Комитет нашей партии обязывает партийных руководителей содержать «партийное хозяйство» в образцовом порядке, заниматься кропотливой организационной работой, изучать состав организации, проверять выдачу партийных документов, входить во все детали партийной техники.

Шатоевский районный комитет ВКП(б), выполняя эти указания, проводит работу по приведению в большевистский порядок партийного хозяйства. Для повседневного руководства и для оказания практической помощи первичным парторганизациям и кандидатским группам, райком прикрепил к ним инструкторов оргинструкторского отдела.

Следует отметить, что по последнего времени в самой районе партия и в первичных парторганизациях имелись существенные недостатки в ведении партийных документов. Часто в учетную карточку не заносились изменения, происшедшие в работе коммунистов.

Так, член ВКП(б) т. Атуев, работавший заведующим районо, несколько месяцев тому назад перешел на работу инструктора райкома ВКП(б), а в учетную карточку это изменение в его работе не было внесено. Коммунист из колхоза «Большевик» тов. Тазабаев избран председателем правления артели, однако, по учетной карточке он числится колхозником, и т. д.

Для устранения этих недостатков райком провел проверку правильности внесенных записей в учетные карточки и все неточности были исправлены.

Большое значение в организационной работе каждой парторганизации имеет правильное оформление партийных документов. Неправильное оформление партийных дел, например, по приему в партию часто создает излишнюю волокиту и путаницу. Поэтому мы обратили особенное внимание на правильность и тщательность оформления документов по приему в партию, для чего секретари первичных парторганизаций оказывается помощь инструкторами райкома. Это помогло устранить недостатки в оформлении партийных документов.

Большое внимание сейчас райком стал уделять оформлению партийных документов в первичных парторганизациях и кандидатских группах, где дело обстояло особенно плохо. Например, парторганизация при работделении НКВД разбирала заявление коммуниста Д. о снятии с него партийного взыскания, а постановление по этому вопросу не было записано в протоколе. Первичная парторганизация колхоза им. Куйбышева обсуждала на партийном собрании вопрос о весенне-посевной кампании. На собрании выступал ряд товарищей, но их выступления не были записаны в протокол. Таких случаев в первичных парторганизациях имелось немало.

Для устранения этих недостатков и ознакомления секретарей и парторгов с правильным оформлением протоколов партийных собраний и других партийных документов райком проводил ряд инструктивных совещаний. На заседании райкома с участием секретарей парторганизаций и парторгов обсуждалась также передовая статья «Правды» «За образцовый порядок в партийном хозяйстве».

В первичных парторганизациях и кандидатских группах мы имели факты, когда партийные документы хранились в незапираемых шкафах, а в большинстве случаев на квартирах у секретарей и парторгов. В настоящее время все парторганизации обеспечены железными ящиками для хранения партийных документов.

Оргинструкторский отдел райкома, не ограничиваясь этим, оказывает повседневную помощь первичным парторганизациям и кандидатским группам по наведению партийного хозяйства.

Х. САДЫКОВ,
заведующий оргинструкторским отделом Шатоевского райкома ВКП(б).

Участники Всесоюзной сельскохозяйственной выставки 1940 года, утвержденные Главным выставочным комитетом

(Продолжение. Начало см. в № 113)

ПЕДАХСКИЙ РАЙОН

Колхоз «Красный Кескем»

ХАМЧИЕВ Ахмад Джебетиевич — чабан.

Колхоз «Красный чеченец»

СЕДЛЕРОВ Иван Федорович — счетовод.

АЧХОЙ-МАРТАНОВСКИЙ РАЙОН

Колхоз им. Ленина

МУСАЕВА Нибират Мутаевна — шелковод.

ИСАЕВА Лаыла Лабазановна — шелковод.

Колхоз им. Сталина

ЛАБАЗАНОВА Майса Дурсановна — шелковод.

МИШИЕВА Селимат Малаевна — шелковод.

САДУЛАЕВ Аза Саадулаевич — бригадир.

ДИКАЕВ Ату Дикаевич — звеньевой.

БАРАЕВ Муда Бараевич — звеньевой.

ДЖАНХОТОВ Ирис Джанхотович — звеньевой.

БЕК-МУРЗАЕВ Ирис Джанхотович — звеньевой.

БЕК-МУРЗИЕВ Ах'ях Бекмурзиевич — звеньевой.

ХАДЖИЕВ Алаудин Хаджиевич — звеньевой

ХАТАЕВА Насихат Хатаевна — колхозница.

Колхоз им. Молотова

ГАРИЕВ Мой Гариевич—бригадир.

ХАБИБАЕВ Минкал Хабибаевич — звеньевой.

ЭДИЛСУЛТАНОВ Ахмирза — звеньевой.

Колхоз им. Ворошилова

СУЛИМАНОВ Махмут Султанович — звеньевой.

УСМАНОВ Сайдан Усманович — звеньевой.

Колхоз им. Ахархо

ЧАНХОЕВ Мемаит Чанхоевич — звеньевой.

ХАСАНОВ Джунин Хасанович — бригадир.

ТАГИРОВ Мату Тагирович — бригадир.

АСТЕМИРОВ Аслана Астемирович — звеньевой.

ДЖУКАЕВ Муслим Абубакарович — звеньевой.

ШАХГЕРИЕВ Юра Сайтиреевич — звеньевой.

АКАЕВ Ами Ахметович—бригадир.

ГАЛИХАНОВ Магомет Галиханович — звеньевой.

ТУДАЕВ Косы Тудаевич—звеньевой.

ТЕМИРСУЛТАНОВ Юнус Темирсултанович — бригадир.

ТУГАЕВ Наука Тугаевич—звеньевой.

БУЧАЕВ Магомет Бучаевич — звеньевой.

АТАГИНСКИЙ РАЙОН

АБКАРОВ Асдаб Абкарович—бригадир.

МУРДАЛОВ Джаба Мурдалович — бригадир.

ДЖАБРАИЛОВ Али Джабраилович — звеньевой.

Колхоз «Красная Звезда»

ШАХТОМИРОВА Бисират Хамдаевна — звеньевая.

Колхоз им. Сталина

САГИПОВ Сайд-Хасан Далахович — колхозник

БАТАГОВ Заурбек Батагович — колхозник

ХАСАРОВ Алаудин Хасарович—колхозник

ХОЖАЛИЕВА Совдат Хожалиевна — колхозница.

ЧИТАМИРОВ Иса Читамирович — колхозник.

Атагинская МТС

АБДУРЗАКОВ Саид-Магомед—тракторист.

ТКАЧУК Алексей Сергеевич—тракторист.

АЧХОЙ-МАРТАНОВСКИЙ РАЙОН

Колхоз «Красный Партизан»

ХАДЖИЕВ Гаши Хаджиевич — звеньевой.

Ачхой-Мартановская МТС

ОДАРЧЕНКО Павел Прокофьевич — комбайнер.

БУРЛЯЕВ Степан — комбайнер.

МАЛГОБЕКСКИЙ РАЙОН

Колхоз «Майский»

ТРАМБОВЕЦКИЙ Иван Федосеевич — бригадир.

ПОПОВ Петр Иванович — колхозник.

Колхоз «Красный животновод»

МОКУСАЕВ Николай Яковлевич — бригадир.

ЯУЗЕНКО Павел Васильевич—бригадир.

РЕДЬКИН Петр Иванович — кузнец.

Колхоз им. Чкалова

КИСЕЛЕВ Филипп Иванович — бригадир.

ШАЛИНСКИЙ РАЙОН

ТАЛХИГОВ Салахи Талхигович — бригадир.

МАГОМАДОВ Очерхадзин Магомадович — бригадир.

САИДОВ Магомед Саидович—звеньевой.

МИДАЛОВ Куму Мидалович—бригадир.

ХАЛИДОВ Хиди Халидович — бригадир.

КОНТОРА «ГЛАВШЕЛК» ЧИАССР (Шалинский район)

РАСУЕВА Буху Докаевна — шелковод.

ИСМАИЛОВА Еви Яхиановна — шелковод.

ТАМАЕВА Мариам Тамаевна—шелковод.

ЗАКАЕВА Юнхажа Бейсултановна — шелковод.

МАХМУДОВА Шока Салватовна — шелковод.

АЧАЛУКСКИЙ РАЙОН

Ачалукская МТС

ВОЛКОВ Пантелей Филиппович — комбайнер.

ЯНОВ Михаил Иванович — тракторист.

СКОРИН Илларион Анисимович — комбайнер.

ШЕРБАКОВ Степан Карпович — комбайнер.

МЕЩЕРЯКОВ Алексей Григорьевич — комбайнер.

ЧЕБОТАРЕВ Андрей Иванович — тракторист.

ГЕРАСИМЕНКО Георгий Григорьевич — тракторист.

ДЕГТЯРЕНКО Иван Григорьевич — кузнец.

Кантышевская МТС

МАСЛОВ Савелий Герасимович — тракторист.

Чеч.-Ингр. племенсовхоз Наркомата Совхозов СССР

КЕНИТ Мария Яковлевна—доярка.

ЗДВИЖКОВА Сарра Исаевна—доярка.

СТРЮКОВА Мария Петровна — телятница.

СПИРИДОНОВ Григорий Дмитриевич — тракторист.

(Продолжение следует).

Обзор военных действий на Западе

Германские войска перешли 10 мая, в 5 ч. 30 м., голландскую, бельгийскую и люксембургскую границы. Тем самым они опять захватили инициативу в свои руки, получив важное преимущество перед англо-французскими блоком в ведении боевых операций на новом театре войны в Бельгии и Голландии. В течение пяти дней с начала военных действий здесь развернулись ожесточенные бои, перешедшие в генеральное сражение между германскими армиями и армиями союзников.

В нынешних операциях германской, англо-французской и бельгийской армий повторяется оперативная обстановка, бывшая в августе 1914 года на бельгийском театре войны—у Льежа, Намюра, Брюсселя. Новыми, решающими факторами теперешних сражений являются, по сравнению с обстановкой в начале мировой войны 1914—1918 гг., действия германской авиации, парашютных частей, моторизованных и танковых дивизий германской армии. Благодаря этим новым родам войск, чрезвычайно ускорилась динамика боевых операций германских войск, увеличились темпы их наступления. Так, например, в середине Голландии германские войска покрыли расстояние в 120 км. от границы до Харлингена, на берегу Северного моря, в 48 час., несмотря на сопротивление голландских войск. Крепость Льеж в августе 1914 г. выдерживала атаки 2-й германской армии в течение 10 дней — с 6 по 16 августа 1914 года. В настоящее время модернизированная крепость Льеж, на которую базировалась довольно сильная линия бельгийских укреплений типа «Мажино» — бельгийская линия «Дендера», была захвачена в три дня в результате действий парашютистов, пикирующих бомбардировщиков и атаки огнеметных танков.

Для операций германских войск в Голландии и Бельгии особенно характерно массовое применение в новых формах всех видов боевой авиации, парашютных частей и танковых войск в их взаимодействии с пехотой. Германское командование нанесло 10 мая главный удар по укреплениям Голландии группой войск в направлении Арнгем — Роттердам, прорвав первую голландскую оборонительную линию на р. Эссель в районе Аргема. Вспомогательный удар германские войска нанесли на севере в целях овладения голландской провинцией Гронинген. Первая группа воздушного десанта германских парашютистов была выброшена 10 мая, в 8 ч. утра, в районе Наардена, Зоотберга и Спаркхта, заняв крупный аэродром Валькхавен около Роттердама, а также Фленсбург острова и остров Розенберг. Кроме того, около 100 парашютистов высадилось около Хогеливеке и большое количество парашютистов — в районе Лейдена.

Основная задача наступлений германской армии в Голландии состояла в том, чтобы осуществить быстрый захват голландского побережья и важнейших пунктов Центральной Голландии с тем, чтобы отрезать оборонявшуюся голландскую армию от союзников и помешать англо-французским войскам высадиться на голландском побережье.

Германские парашютные части, высаженные в Голландии, в тылу голландских укреплений, выполнили поставленные перед ними задачи и в течение 4 дней до подхода моторизованных войск задерживали продвижение голландских войск, разрушая шоссе, железнодорожные линии и мосты, станции, нарушая связь между частями голландской армии и удерживая в своих руках важные тактические пункты.

Ночью и на рассвете 11 мая была высажена в Голландии вторая группа воздушного десанта германских войск. Воздушные десантные войска высадились вблизи Амстердама и Роттердама, заняв пункты Гауда, Бокстель, Брауверсхафен, Дордрехт и Мурдейка. В последнем пункте германские парашютисты захватили и удержали важный железнодорожный мост через реку Маас, по которому впоследствии переправились подошедшие германские войска.

В первые же дни наступления германских войск 1-й корпус голландских войск, действовавший на юге Голландии, потерпел поражение, не выдержал удара механизированных частей немцев и отступил. С 12 мая германские войска начали быстрое продвижение к Роттердаму вдоль реки Ваал и вдоль р. Маас с юга — после занятия Дордрехта. Голландская армия, имея не более 8 пехотных дивизий, не могла отразить наступление крупных сил германских войск и начала отход к Роттердаму и Гааге. Голландское правительство уже 14 мая сбежало в Лондон, бросив армию и страну. 14 мая немецкие войска заняли Роттердам и 15 мая, в 5 ч. 30 м. утра, вошли в Гаагу. Голландская армия капитулировала, прекратив бесполезное сопротивление, так как союзники не оказали ей помощи своими войсками. Таким образом, Голландия была принесена в жертву интересам англо-французского блока. Англо-французское командование, кроме посылки авиации, не сделало серьезных усилий для высадки англо-французских войск на побережье Голландии с момента перехода германскими войсками голландской границы. Тем самым голландская армия была обречена на поражение.

Занятие Голландии имеет важное стратегическое значение для Германии, которая получила новые базы для своей авиации и подводных лодок вблизи жизненных центров Англии и Франции. Создана серьезная угроза удара непосредственно по Англии.

Занят Роттердам, германские механизированные и танковые войска продолжают наступление к югу от Роттердама, через Бреда и Розендаль, к устью реки Шельды. Создается новая угроза для войск союзников в Бельгии с возможностью непосредственного удара германских войск с северо-запада по крепости Антверпен и обход левого фланга англо-французских войск в Бельгии.

В мировую войну 1914—1918 гг. 1-я германская армия, не задержавшись перед Антверпеном, куда отошла разбитая бельгийская армия, продолжала форсированным темпом марш на Париж, оставив в качестве заслона против Антверпена 3-й резервный корпус. В настоящее время к северо-востоку от линии Антверпен — Брюссель, в районе между каналом Альберта и р. Маас, сосредоточились на небольшом плацдарме отступающие главные силы бельгийской армии и подошедшие к ним англо-французские войска. К 14 мая в районе северо-западнее Намура скопилось большое количество союзных войск. Германская авиация, воспользовавшись этим, неоднократно атаковала эти войска, которые понесли тяжелые потери.

В Бельгии германские войска, начав 10 мая наступление, нанесли одновременный удар наземными войсками и авиацией по линии бельгийских укреплений и высадили крупные воздушные десанты в важнейших пунктах в глубине Бельгии. Первая группа воздушных частей германских десантных войск была высажена 10 мая в 30 км. к югу от Брюсселя, около Нивеля и в районе Сен-Трон — в 55 км. от Брюсселя. Последующие десанты были высажены 10 и 11 мая у канала Альберта, у Льежа и у форта Эбен-Эмаель. Наземными войсками германская армия нанесла удар в районе между Маастрихтом и Ассельтом, прорвав бельгийскую оборонительную полосу у канала Альберта и развивая наступление в направлении Тонгр — Вервиэ.

К 12 мая германские войска овладели в этом районе важнейшим фортом Эбен-Эмаель, прорвав бельгийскую линию обороны и овладев к 13 мая районом крепости Льеж. Развивая в дальнейшем наступление на юг с помощью введенных в действие новых соединений пехоты и танков, германская армия, действующая в этом районе, продолжала расширять прорыв, отбрасывая бельгийские и англо-французские войска к Брюсселю, и позициям на р. Диль. Южнее Льежа, из района Арденн, укрепления бельгийцев между Намюром и Живе были прорваны 2-й германской армией, расположенной южнее. Войска этой армии отбросили бельгийские войска на участок между Намюром и Живе, завязав упорные бои с англо-французскими войсками в районе Динан. В дальнейшем, развивая наступление, эта германская армия, продвигаясь к западу из района Динан, овладела к 15 мая, кроме фортов бельгийской обороны южнее крепости Льеж, также двумя фортами крепости Намюр, подойдя на широком фронте к р. Маас, которую форсировала 15 мая.

Наиболее мощная южная группа германских войск при содействии танковых и авиационных частей вела наступление после занятия Мальмеди и Люксембурга на юго в направлении на юго-запад — к Седану. В упорных боях, происходивших с 13 по 15 мая, германским войскам удалось при помощи пикирующих бомбардировщиков, огнеметных танков и в результате мощной артиллерийской подготовки прорвать «линию Мажино» на северо-западном участке и после ожесточенных боев форсировать р. Маас у Седана. 15 мая был занят Седан — важный укрепленный узел «линии Мажино».

Таким образом в течение 5 дней с начала военных действий на театре войны в Голландии и Бельгии германские войска имеют преимущество в операциях. Сохраняя инициативу в своих руках, они отбрасывают бельгийские и англо-французские войска к западу от реки Маас согласованными

ПРИЧИНЫ ОТСТАВАНИЯ ПЛИЕВСКОЙ МТС

НАЗРАНЬ, 19. (От нашего спец. корр.). Плиевская МТС (директор тов. Агаджанов) — одна из самых отстающих в нашей республике. На 15 мая она не выполнила даже половины плана весенне-полевых работ. Станция работает из рук вон плохо. Куда вы не загляните — в тракторную ли бригаду, мастерские, вспомогательную, в контору МТС—везде вы встретите факты вопиющей запущенности и безответственности. Центральная усадьба больше похожа на склад металлического лома, чем на машинно-тракторную станцию, которая должна служить примером большевистского порядка, организованности и культуры в сельском хозяйстве.

По всей территории усадьбы разбросаны различные части тракторов и других сельскохозяйственных машин. Под забором стоит заржавленные комбайны, у конторы МТС лежит без колес, уже наполовину «раскулаченная» автомашина. Примерно такая картина в тракторных бригадах. То тут, то там на поле можно увидеть брошенные без надзора, исковерканные сеялки, культиваторы и другие машины.

Трудовая дисциплина среди работников МТС и трактористов отсутствует. Дело доходит до того, что некоторые из работников МТС оставляют за себя выполнять их обязанности людей, не работающих в МТС. Так, например, кладовщик Припачкин 17 мая оставил за себя работать свою жену, которая выдавала старшему механику т. Шевчуку из склада различные инструменты, материалы и т. д.

В тракторных бригадах царит полная безответственность и неразбериха. В бригаде № 2 рулевой Кравченко по-варварски относится к своему трактору. Мотор работает только тремя поршнями, карбюратор и отстойник текут, рулевое управление расшатано. На все замечания бригадира т. Мисникова, Кравченко не обращает внимания. В бригаде № 1, где бригадиром т. Степанюк, 17 мая из-за «технических неполадок» стояли целый день тракторы. Тракторист этой бригады Ерош распаивал подшипник. В бригаде № 5 трактористы Мальсагов и Метоев, прочищая нитроновый бак, курили, от чего вспыхнули пары нитрона, произошел взрыв бака.

Вот уже более месяца идет спор между старшим агрономом МТС Юрьевым и бухгалтером Кибальченко, по вопросу начисления трудодней трактористам за боронование. Пока эти два работника спорят между собой, в тракторных бригадах за плугами не цепляют борон. Поэтому земля местами не боронуется и высыхает. В результате этих безобразий искусственно снижается производительность трактористов, наносятся убытки самой МТС и, самое главное, создается угроза урожаю текущего года. Старший агроном Юрьев только констатирует вопиющие факты нарушения агрономии и во всем обвиняет бухгалтера.

Не выполняя своих обязательств перед колхозами, руководители МТС либерально относятся к фактам нарушения многими колхозами обязательств перед государством, не дают отпора проявлениям антигосударственных тенденций со стороны некоторых колхозов. Так, например, за работы произведенные колхозом в 1939 году МТС не выслала с них натуроплату —пшеницы 2.050 центнеров, кукурузы — 5.486 центнеров, проса — 675 центнеров, подсолнуха — 392 центнера и картофеля — 204 центнера, в то время как колхозы работа которых высокий урожай имеют все возможности уплатить натуроплату.

Либерализм в отношении бездельников и лодырей, безответственность, отсутствие настоящей большевистской работы с рабочими и трактористами—вот причины позорного отставания МТС

А. ИВАНОВ-ЯНУС.

БОЛЬШЕ ВНИМАНИЯ ПТИЦЕФЕРМАМ

В Гудермесском районе 7 птицеводческих ферм. Шесть из них организованы месяц тому назад. Пять ферм полностью укомплектованы курами породы «Белый леггорн».

Организовывая фермы, в Гудермесе позабыли забыть, что успех птицеводства решает не наличие куриных кормов, а хорошо поставленный уход за породистой птицей. В ряде колхозов плохо заботятся о сохранении птицы. В октябрьском колхозе им. Грознефти (председатель т. Вазирханов) не заботились о сохранении проса, дробленой пшеницы, творогу, птицу кормят одной кукурузной мукой. Частая смена птичниц привела к обезличке в уходе за курами. Несмотря на наличие яиц витов, составленных райземотделом, правление колхоза не выполняет указания зоотехника. В результате отход цыплят достиг 200 штук.

В гудермесском колхозе «Красный трудовой чеченец» (председатель тов. Мунаев) также не запасли кормов. Вдобавок здесь долго держали птицу в тесных курятниках, помещение не чистилось, отсутствовали поилки, птицу поили несвежей водой. Отход цыплят превысил сто штук.

Старейшая птицеферма района в брагунском колхозе «Грозненский рабочий» (председатель т. Альтемиров) не может служить образцом для остальных сельхозартелей. Здесь кормят птицу одним магаром, не запасли минеральных кормов, держат кур в темных, неотопитуемых помещениях, которые вдобавок содержатся грязно. На 600 штук птицы всегда время была одна птичница. Сейчас она заболела и уход за курами поручен... сторожу. Неудивительно, что из-за плохого ухода здесь сильно снизилась яйценость кур.

Тяга к птицеводству в районе велика. Колхозы им. Кирова, «Красный ударник», им. 1 августа и «Хлопкороб» заключили договоры с грозненской инкубаторной станцией на приобретение породистых цыплят и готовятся к приему птицы. Запланирована увеличение поголовья фермы колхозов «Грозненский рабочий» и «Ударный труд».

Руководящим партийным и советским органам района следует усилить внимание к колхозному птицеводству. К концу месяца каждый колхоз должен иметь птицеводческую ферму. Одновременно с организацией ферм надо добиться образцового порядка на уже существующих фермах широко популяризируя опыт передовых стахановцев птицеводства, принять все меры для сохранения поголовья птицы и создания условий для повышения его продуктивности.

М. ЧАРТИЕВ.

НЕИСПОЛЬЗОВАННЫЕ РЕЗЕРВЫ ГОРСКНЕФТИ

После длительного отставания, нефтяники Горской достигли некоторого перелома в своей работе. Добыча нефти повысилась и в последние дни уже достигает плана. Факт этот имеет большое значение. Он на-голову разбивает вредную «теорию» о бесперспективности района, укрепляет веру нефтяников в исключительно крупные возможности дальнейшего под'ема нефтедобычи.

И действительно, возможности настолько велики, что трудно переоценить их. Они таятся, главным образом, в рациональном использовании того фонда скважин, которым располагает промысел. Остается фактом, что дела в этом отношении на Горской обстоят плохо. Добыча половина скважин простаивает. По этой причине здесь ежедневно теряется до 400 тонн нефти.

Вот скважина № 88-4. Год тому назад буровики сдали ее в эксплоатацию с XIV пласта. Скважина не считалась «сухой» или неудачной. В ней была нефть и это ясно отмечено в акте. К ней подвезли оборудование, установили качалку и... все. В эксплоатацию скважину так и не ввели. Оборудование с нее перебросили на более высокодебитную скважину, а эта была выведена в бездействие.

И не только она. Так уж повелось на Горской, скважины бурят, затрачивают на них огромные суммы государственных средств, а не эксплоатируют. В результате многие пробуренные скважины бездействуют, хотя могут давать нефть.

30 июля 1939 года принята в эксплоатацию скважина № 75-3. Затем в разное время были приняты скважины №№ 84-4, 85-4, 72-3 и др. До сих пор из них ни одной тонны нефти не взято.

Как-то странно, не на Горской и этим фактам привыкли. Не видно, чтобы они вызывали у руководителей большую тревогу. В течение десятков месяцев в рапортах неумолимо мелькает одна и та же запись: «Нет сбурудования».

Неприглядную роль в этой истории играет об'единение Грознефтедобыча. На Горской простаивает 7 скважин из-за отсутствия качалок СК-4, а что сделали руководители об'единения для пуска их? На протяжении года они записывают в записные книжки номера скважин, а оборудования как не было, так и нет.

Но если бы на Горской простаивало только семь необорудованных скважин. Беда в том, что более 30 скважин простаивают по причинам, зависящим от работников промысла. По-прежнему песчаные пробки продолжают отнимать много времени и массу нефти. Из-за них простаивают высокодебитные скважины №№ 109-1, 121-1 114-1, 100-1 и др. В этих скважинах через каждые несколько дней после пуска образуются песчаные пробки и поступление нефти прекращается.

Нельзя сказать, что на Горской ничего не делают для борьбы с песчаными пробками. Сюда очень часто наезжают представители Грозненского научно - исследовательского института, инженеры технического и производственно-распорядительного отделов об'единения Грознефтедобыча. Наезжают, проверяют, записывают и уезжают. Сами же руководители Горского промысла не принимают мер к выработке эффективных мероприятий по борьбе с песком.

А ведь практика показала, что одним из лучших средств борьбы с песком служат сетки-стрейнеры. Например, скважина № 48-1 обычно после 2—3 дней работы забивалась песком. В марте в нее спустили сетку. По сегодняшний день эксплоатация идет нормально, скважина дает до 50 тонн нефти в сутки. Однако руководители Горского промысла (заведующий тов. Пашков) слишком мало сделали для широкого внедрения сеток.

Немаловажную роль в плохом использовании существующего фонда скважин играет нераспорядительность руководителей промысла и треста. Часто бывает так, что скважина по той или иной причине прекращает подачу нефти. И вот руководители, вместо немедленного принятия мер, начинают заседать, обсуждать, а скважина тем временем простаивает.

15 мая в 7 часов вечера высокодебитная скважина № 116-2 прекратила подачу нефти. Главный инженер треста тов. Назаретов собрал у себя в кабинете совещание. Здесь присутствовали старший инженер промысла тов. Иванов, работники конторы капитального ремонта скважин, геологи и др. Два часа люди сидели, обсуждали и приняли, откровенно говоря, «болоконово решение» — не трогать скважину до утра.

В чем дело? Почему руководители Горской не приняли срочных мер к немедленному пуску скважины с суточным добытом 150 тонн нефти? Оказывается видой всему послужила ночь. На скважине не оказалось света, а производить под'ем трубок из скважины без света нельзя. К ремонту скважины приступили лишь на утро 16 мая. Таким образом, скважина из-за нераспорядительности руководителей простояла лишние сутки.

Все эти и ряд других фактов показывают, что на Горской еще нет настоящей тревоги за безоговорочное использование существующего фонда скважин, за быстрейший под'ем нефтедобычи.

А. ГРАДОВ.

ПОДГОТОВКА СЕЛЬСКОХОЗЯЙСТВЕННЫХ КАДРОВ

Наркомзем Чечено-Ингушской АССР проводит в мае, июне и июле ряд новых мероприятий по подготовке сельскохозяйственных кадров.

Организуются трехмесячные курсы колхозных счетоводов, на которых будут заниматься 100 человек.

В конце мая открываются двухмесячные курсы конюхов кузнецов.

Готовится к открытию курсы комбайнеров.

Стахановцы тракторной бригады № 4 Урус-Мартановской МТС в часы досуга. НА СНИМКЕ: бригадир т. Рябченко С. и трактористы тт. Элихаев и Кайгаев у патефона. Фото А. Кобзашвили.

В Гудермесе не выполняют плана мясопоставок

Годовой план мясопоставок государству в Гудермесском районе к 15 мая выполнен всего лишь на 30 процентов, полугодовой на 48 процентов. Причина отставания заключается в том, что в Гудермесе привыкли считать мясопоставки второчередным делом.

Руководители района обложили себя сводками и, поминутно заглядывая в них, утешают себя предположениями, что дело как-нибудь уладится. Их не тревожит большая задолженность района по мясу, накопившаяся в течение ряда лет.

Особенно отстают с выполнением мясопоставок Амир-Аджи-юртовский, Герзель-аульский, Энгель-юртовский и Истисуйский сельсоветы. Районные руководители поражены отставанием такого аула, как Амир-Аджи-юрт. Они утверждают, что здесь много коммунистов, кандидатов ВКП(б), комсомольцев и что большинство из них ведет работу среди населения по обеспечению плана мясопоставок.

Правда коммунисты и комсомольцы Амир-Аджи-юрта занимаются мясопоставками. Но дело в том, что некоторые из них сами являются злостными неплательщиками. Так, например, председатель сельсовета Бакаев, член ВКП(б) Магомед Таталов давно числятся в списках недоимщиков по мясопоставкам.

К числу таких следует причислить также председателя гудермесского колхоза «Ударный труд» Ахмада Абасова, за которым числится недоимка по мясу в количестве 43 килограммов, председателя колхоза «Красный трудовой чеченец» Мунаева, задолжавшего государству 27 килограммов мяса, председателя ишхой-юртовского колхоза им. Куйбышева т. Гайтемирова и многих других руководящих работников.

Не мало в районе и злостных недоимщиков. По одному Гудермесу их насчитывается около полусотни. Однако уполномоченный Народного Комиссариата заготовок тов. Маслов не изучает причин систематического невыполнения поставок отдельными недоимщиками и не добивается привлечения наиболее злостных из них к судебной ответственности. Была уполномоченного Наркомзага к в плохом подборе своих работников. Недавно пришлось уволить агента Дедиеграева (Герзель-аул), который сам являлся злостным недоимщиком. Предшественник Дедиеграева агент Алиев присвоил собранные с населения деньги и скрылся из пределов республики. Бесхозяйствует в районе и органы юстиции. В ящике у народного судьи Барзиева вот уже свыше месяца маринуется 4 дела на злостных недоимщиков.

Единоличники района обязательства по мясопоставкам выполнили лишь на 25 процентов. В райисполкоме примиряются с этим и не ведут работы среди единоличников, основываясь лишь на том, что в районе осталось всего 17 облагаемых единоличных хозяйств.

Сроки выполнения полугодового плана мясопоставок истекают. Секретарю райкома ВКП(б) тов. Белоусову, председателю райисполкома т. Аюбову и уполномоченному Наркомзага тов. Маслову следует добиться решительного перелома в сдаче мяса государству, усилить политико-массовую работу вокруг мясопоставок, помнить о персональной ответственности, которую понесут руководители района в случае, если государственный план не будет выполнен в установленному партией и правительством сроку.

В. СОНИН.

Письма в редакцию

ДЕВУШКИ-ТРАКТОРИСТКИ ДОЛЖНЫ РАБОТАТЬ НА ТРАКТОРАХ

В марте этого года при Надтеречной и Мунгар-юртовской МТС были организованы курсы трактористок для девушек-горянок. Из 50 девушек, принятых на эти курсы, многие хорошо закончили учебу, получив свидетельство на право управления трактором.

Курсы закончились еще перед началом весенних полевых работ. Однако ни одна из вновь обученных трактористок до сих пор не допущена к работе на тракторе. Все они или используются на второстепенных работах или же ходят совсем без дела. В Надтеречной МТС девушку-трактористку, сдавшую на курсах все зачеты на «отлично», поставили работать прицепщицей.

Надтеречный райком ВЛКСМ—ещё вновь обученных трактористок, так как инициатором курсов была комсомольская организация. Ему бы и следовало заставить МТС использовать девушек-трактористок в тракторных бригадах. В одинаковой мере это относится и к райзо, прямо заинтересованному в правильном использовании новых кадров.

Не заинтересуются ли этим вопросом райком ВКП(б) и областной комитет комсомола?

Х. НОМАЕВ.

НУЖНА ОСТАНОВКА— „8-я КУБОВАЯ"

В прошлые годы поезд узкоколейной железной дороги делал остановку против 8-й кубовой батареи (Сталинский район), что было очень удобно для рабочих, так как здесь же расположены 1-я бренки-завод, 2-й нефтеперегонный и другие заводы и мастерские.

Но с некоторых пор управление железных дорог Грознефтедобычи отдало распоряжение поезд около восьмой кубовой батареи не останавливать.

Теперь рабочие вынуждены ехать или до кирпичного завода, или же до остановки «Сталинский район», а потом итти по два—три километра обратно до места работы.

Управление дороги должно сейчас же урегулировать вопрос об остановке поезда и избавить рабочих от таких ненужных «прогулок».

П. Блинов, К. Онищенко и П. Ермолаев.

ГДЕ ИСПОЛНИТЕЛЬНЫЙ ЛИСТ?

«Где исполнительный лист?». Этим вопросом гр-на А. Е. Пикуль интересуется в течение двух лет. Да и не мудрено не интересоваться.

В декабре 1938 года она направила исполнительный лист судебному исполнителю Шалинского района, для взыскания алиментов на воспитание ребенка с ее бывшего мужа К. И. Пикуля.

Долго ждала денег из района Пикуль, но... тщетно. Писала десятки простых и заказных писем на имя судебного исполнителя и народного судьи с просьбой сообщить где же исполнительный лист, но ни тот ни другой ее ответов не удостоили.

Не мешает этим вопросом заинтересоваться Наркомюсту ЧИАССР и потребовать от судебного исполнителя разыскать пропавший исполнительный лист и представить его ко взысканию.

А. ДОРИН.

В Москву, на выставку

Каждый день скорым поездом в красную столицу уезжают лучшие люди колхозных полей — участники Всесоюзной сельскохозяйственной выставки.

На-дняк на выставку выехал знатный бригадир полеводческой комсомольско-молодежной бригады И. С. Ананьев, завоевавший в соревновании первое место в республике. Вместе с ним на выставку выехала знатная доярка Веденского района из колхоза им. Воронилова, Ана Сандова, животновод Шерпи Сулиев из колхоза «20 лет РККА», бригадир колхоза им. Сталина, Ахмой-Мартановского района, Ала Сайдулаев, председатель сельхозартели им. Молотова, Курбан Мегиев и другие.

Много выехало на выставку экскурсантов. Среди них тт. Иси Эльмурзаев —бригадир тракторного отряда Атагинской МТС, Виса Ахматов — зав. МТФ колхоза им. Воронилова, Веденский район. Всего на выставку выехало 65 человек.

* * *

Главвыставком Чеч.-Ингушской АССР продолжает отправлять на выставку экспонаты, из колхозов Гудермесского района отправлены рис и продукты животноводства, из Реснотребсоюза — пушнина и т. д.

СВОЕВРЕМЕННО ПОДГОТОВИТЬСЯ К ПРИЕМУ ХЛЕБА

К началу сдачи государству хлеба нового урожая республиканская контора Заготзерно должна быть во всеоружии. Нужно тщательно отремонтировать все заготпункты и подготовить необходимые кадры. Все зернохранилища должны быть подвергнуты дезинфекции.

Из 11 заготовительных пунктов на сегодня отремонтированы только два — Артемовский и Ордженикидзевский, — на остальных ремонтные работы затягиваются и задерживают дезинфекцию. Плохо заботятся о подготовке кадров. На Артемовском элеваторе еще в прошлом году должны были построить жилой дом для работников элеватора, а «строительство» и доныне не закончено.

На грозненской реализационной базе зернопродукты портятся из-за того, что хранятся в бунтах, насыпанных на асфальтовый пол. Лес, предназначенный на устройство стеллажей, управляющий конторой Заготзерно т. Бегучаров отдал «заимообразно» Пиевской МТС.

Уполномоченный Наркомата Заготзерно по Чечено-Ингушской АССР не принимает мер, чтобы улучшить работу республиканской конторы Заготзерно.

М. Ф.

ГДЕ ОБЕЩАННЫЕ ПРЕМИИ?

На торжественном собрании, посвященном Международному женскому дню 8 марта, работникам консервного завода зачитали приказ дирекции за № 27, в котором говорилось, что премируются деньгами 39 стахановок и ударниц.

С тех пор прошло более двух месяцев, а премии, о которых говорилось в приказе, до сих пор не выданы. И директор и профработники обещают, что бухгалтерия в очередную зарплату расчитается с премированными. Приходит день выдачи зарплаты, но о премии нет и помину.

Однажды премированные спросили главного бухгалтера Иванова.

— Думаете ли вы давать деньги премированным?

— Какие деньги? Каким премированным? Я ничего не знаю (!?) и никаких премий выдавать не собираюсь!

Сколько еще придется ждать премированным получения премий?

Р. Ж.

ЗАПОЛЯРНЫЕ ПОЛЕТЫ

Ударами трех германских армий, действующих на бельгийском театре.

К 15 мая вся оборонительная линия бельгийцев вдоль канала Альберта была занята немцами, и бельгийские и англо-французские войска отошли на вторую оборонительную линию — на реке Диль, прикрывающую Брюссель, заняв участок между Лувеном и Вавр. Сосредоточенным в этом районе войскам союзников угрожает обход германской армии со стороны Антверпена и из района Намура, что может привести к двойному охвату этой группы англо-французских и бельгийских войск в районе Брюсселя. Это обстоятельство, возможно, вызовет оставление Брюсселя союзниками и быстрый отход англо-французских войск с фронта р. Диль на запад к портам Остенде, Дюнкирхен.

Второй, более глубокий охват со стороны южной армии германских войск вырисовывается в направлении к западу от Седана. В районе Седана, повидимому, сосредоточена и действует наиболее мощная германская армия, обильно снабженная мощными мотомеханизированными и танковыми частями, тяжелой артиллерией и сильными авиационными соединениями. В последних боях (14—15 мая) в районе южнее Намура были введены в действие с обеих сторон крупные танковые соединения и участвовало с каждой стороны не менее 2.000 танков. По германским данным, легкие танковые соединения союзников были опрокинуты и отошли в беспорядке.

Громадную роль сыграла в военных операциях, развернувшихся в последние дни, германская авиация. В течение 4 дней в результате действий германской авиации союзники потеряли около 1.200 самолетов, при чем в первый же день начала операции, т. е. 10 мая, крупные соединения германской авиации бомбардировали на территории Голландии, Бельгии и Франции около 72 аэродромов союзников, уничтожив до 400 самолетов. Ударом германской авиации подверглись также французские авиабазы Нанси, Ланси, Рейнс, Дижон и Лаон. 12 мая такой же мощный удар был нанесен германской авиацией по основным аэродромам английской авиации во Франции.

Судя по ходу боевых действий в Бельгии и во Франции, можно предполагать, что в ближайшие дни, если германская армия не ослабит своего натиска, англо-французские войска будут отброшены из Бельгии, и боевые операции будут переносны непосредственно на территорию Северной Франции. Также можно предполагать, что благодаря близости новых авиационных баз германских войск к важнейшим центрам Англии возможен удар германских парашютных дивизий с воздуха по важнейшим жизненным центрам Англии. Таким образом, вопрос безопасности Англии, гарантированная островным положением, от непосредственного вторжения противника на ее территорию, может быть теперь нарушена германской авиацией.

Ряд распоряжений английского правительства, организовавшего внутри Англии специальные части и принявшего ряд мероприятий для борьбы с возможным воздушным десантом германских войск, подтверждает наличие этой угрозы и говорит о серьезной тревоге, возникшей в Англии.

Полковник А. КОНОНЕНКО.

(«Правда» 17 мая 1940 г.).

Война в Западной Европе

ГЕРМАНСКИЕ СООБЩЕНИЯ

БЕРЛИН, 19. (ТАСС). Германское информационное бюро сообщает, что германским бронетанковым соединениям удалось западнее Мааса прорвать французские пограничные укрепления. Они преследуют отступающего неприятеля уже далеко за верхними рек Самбра и Уаза, продвинулись на расстояние около 100 километров северо-западнее Седана и приближаются к Сомме. По сообщению агентства Рейтер, французские круги сравнивают нынешнее сражение у Мааса с сражением под Верденом в первую мировую войну и полагают, что оно может продолжаться еще дни или недели с переменным успехом. В Германии же полагают, что военные действия будут вестись более стремительным темпом.

Агентство Трансоцеан сообщает, что на участке фронта у Ретеля (Франция) прежний командующий французскими войсками отстранен и назначен новый.

Германское информационное бюро сообщает, что в Эльзасе французы продолжают производить взрывы, в результате чего железнодорожное сообщение между Базелем и Мюльгаузеном прекращено. Французскими саперами взорван в Сан-Луи мост Эльзасской железной дороги у франко-швейцарской границы.

СООБЩЕНИЯ СОЮЗНИКОВ

ПАРИЖ, 19. Вчера вечером официально сообщалось: «Бои продолжались весь день с прежней силой. Они происходили главным образом в районе Гюиз и Ландреси, где противник, несмотря на значительные потери, наступает в западном направлении. На остальном фронте ничего существенного. Наша истребительная авиация и зенитная артиллерия сбили много самолетов противника».

В сегодняшнем утреннем коммюнике сказано: «Сражение продолжается в тех же районах с прежним ожесточением. Наша авиация бомбардировала ночью тыл противника».

ЛОНДОН, 19. Агентство Рейтер передает из Парижа, что по заявлению представителя французского военного командования «на фронте между рекой Самбра и Ретелем вчера весь день продолжалось сражение в районе Авена, который является центром военных операций, а также сражение в районе Вервена. Возможно, что в результате германские войска несколько продвинулись вперед в обоих районах».

Верховное командование английской армии сообщает: «Несмотря на сильное давление германских частей, английские войска на западном фронте 18 мая твердо удерживали занимаемые ими позиции».

По сообщению английского министра авиации, во время налета английских самолетов на Западную Германию, они бомбардировали бензинохранилища в Гамбурге и Бремене. Несколько хранилищ уничтожено, другие сильно повреждены. В ночь под 18 мая английская авиация бомбардировала в районе северо-западнее Намура германские аэродромы и подвергла пулеметному обстрелу германский транспорт, в котором находилось много горючего.

Агентство Рейтер передает, что в результате германского превосходства в воздухе, английская авиация понесла крупные потери в первую неделю операций, начавшихся после вступления германских войск в Бельгию и Голландию. Несмотря на это, она и поныне мере сохранила боеспособность. В воздушных боях 18 мая южнее реки Самбра уничтожено около 25 германских самолетов.

ЛОНДОН, 19. Печать не скрывает исключительной серьезности создавшегося положения.

По сообщению газеты «Дейли мейл», французы были застигнуты врасплох неожиданностью направления и мощностью германского удара, а также количеством и мощью новых германских танков, действия которых в убедительной мере способствовали прорыву французских оборонительных позиций к югу от Шарлеруа.

Агентство Рейтер сообщает, что в коммюнике бельгийского верховного командования сообщается, что бельгийские войска отразили атаки противника в ряде пунктов фронта, в частности в провинции Антверпен.

Агентство Рейтер сообщает, что бельгийские крепости Льеж и Намюр еще держатся.

НА ЗАПАДНОМ ФРОНТЕ

ПАРИЖ, 18. (ТАСС). Вчера опубликовано французское коммюнике, в котором говорится: «Сегодня имели место массовые германские атаки не только в Бельгии, но и в районе Вервен во Франции. В атаки противник бросил большую часть тяжелых танковых дивизий. Сражение приняло характер рукопашной битвы. Дальше на Восток противник безуспешно атаковал район Седана и Монмеди. В тесном взаимодействии с английской авиацией наша авиация продолжала операции против наземных войск противника и железнодорожных узлов».

В сегодняшнем утреннем коммюнике говорится: «Бои идут с прежним ожесточением в районах, которые указаны во вчерашнем коммюнике». Сообщается, что «войска союзников отступили на запад от Брюсселя».

* * *

ЛОНДОН, 19. (ТАСС). Агентство Рейтер передает: «Германское наступление в Северной Франции заметно ослабевает, хотя возможно это лишь временное явление».

Линия фронта тянется от одного из пунктов на франко-бельгийской границе, между Седаном и Монмеди, к западу по направлению к Ретель и к северу по направлению к Мобежу через Вервен, Ирсон, Авен и далее на северо-запад через реку Самбра до западной части Намура.

В сообщении отмечается, что английская авиация и французская артиллерия причинили большой ущерб германским танковым колоннам. Указывают, что немцы бросили в наступление от 2.500 до 3.000 танков, что составляет «не менее половины общей численности германских танковых войск».

Агентство Рейтер сообщает: «Оперирующие в Бельгии английские войска удерживают новую линию укреплений, которую заняли вчера по плану военного командования». Во Францию непрерывно прибывают из Англии новые пехотные и моторизованные части, которые направляются в район между рекой Самбра и Седаном, где происходит большое сражение. Английские механизированные соединения перешли в наступление против правого фланга, а также против бокового левого линии германских войск, вклинившихся в расположение позиций союзников.

Сводка верховного командования германской армии

БЕРЛИН, 18. (ТАСС). Германское информбюро передает сводку главнокомандующего вооруженными силами Германии:

«В Голландии успешно продолжается очищение территории островов Зееланда от неприятельских войск. Вчера бои происходили только восточнее Влиссингена, на острове Вилхерн. Голландский командующий заявил о капитуляции. На островах Схаувен и Южный Бевеланд взято в плен свыше 2 тысяч голландцев и французов. Захвачена часть голландского военно-морского флота, находившаяся в гавани, а также береговые батареи.

В Северной Бельгии германские войска прорвали в двух пунктах внешнюю линию укреплений Антверпена. Как уже передавалось, вчера Малин и Лувен заняты, Брюссель сдан без боя. Германские части продолжают преследовать врага, отступающего от позиции Диль. Южнее Мобежа германские бронечасти прорвали французские пограничные укрепления, разбили две неприятельских дивизии и преследуют отступающего врага через верховья реки Самбр к югу до верховья Уазы. За бронечастями следуют германские пехотные дивизии. Взято в плен большое число французов и захвачено много трофеев. Южнее Седана германские войска захватили новые районы. Германская авиация бомбардировала в Бельгии и Франции, главным образом, тыловые коммуникации и шоссе, по которому двигаются отступающие колонны противника. У голландско-бельгийского побережья потоплен неприятельский эсминец.

В течение дня неприятель потерял 108 самолетов, из которых 53 уничтожены в воздушных боях, 11 сбиты зенитной артиллерией и остальные уничтожены на аэродромах. 26 германских самолетов не вернулись на свои базы.

Неприятель совершил воздушные налеты на различные города Северной Германии, и в частности на Гамбург и Бремен, а также на районы Западной Германии. Как и при всех прежних налетах, неприятель бомбардировал объекты невоенного значения, если не считать одной казармы.

Германские корабли минировали воды около южно-африканских портов, которые служат опорными пунктами для неприятельских военно-морских сил.

У побережья Нарвика подвергнуты бомбардировке выгружавшиеся на берег неприятельские части, причем были сброшены бомбы крупного калибра на тяжелый крейсер, а также на крупный транспорт».

ГЕРМАНСКИЕ ВОЙСКА ВОШЛИ В БРЮССЕЛЬ

БЕРЛИН, 17. (ТАСС). Верховное командование германской армии сообщает: «После прорыва англо-французских позиций южнее Лувена сегодня вечером германские войска вошли в Брюссель».

ГЕРМАНСКИЕ ВОЙСКА ВОШЛИ В АНТВЕРПЕН

БЕРЛИН, 18. (ТАСС). Германское информационное бюро передает сводку верховного командования германской армии, в которой указывается, что германские войска прорвали линию укреплений Антверпена и вошли в город.

ГЕРМАНСКИЕ ВОЙСКА ЗАНЯЛИ МАЛИН И ЛУВЕН

БЕРЛИН, 17. (ТАСС). Как сообщает Германское информбюро, после тяжелых боев германские войска прорвали линию Диль, северное Лувена и заняли Малин. Сегодня они также город Лувен.

Приготовления французского правительства к переезду в Бордо

БЕРЛИН, 19. (ТАСС). Германское информбюро передает из Ируна (Испания), что по заявлениям приезжих, в Париже ведется подготовка к переезду правительства в Бордо, куда правительство Франции уже переезжало в 1914 году во время наступления германских армий на Париж. Общественные здания Бордо, школы и казармы подготовляются для размещения министров.

21 американская республика присоединилась к предложению Уругвая

НЬЮ-ЙОРК, 18. (ТАСС). Агентство Юнайтед Пресс сообщает, что уругвайское правительство объявило, что 21 американская республика согласилась с предложением Уругвая заявить объединенный протест американских стран против «германского вторжения в Бельгию, Голландию и Люксембург».

ПЕРЕЕЗД БЕЛЬГИЙСКОГО ПРАВИТЕЛЬСТВА В ДЮНКЕРК

НЬЮ-ЙОРК, 19. (ТАСС). Агентство Юнайтед Пресс сообщает, что бельгийское правительство покинуло Остенде и переехало в Дюнкерк (Франция).

Посольство США в Турции предложило американским гражданам вернуться на родину

ЛОНДОН, 18. (ТАСС). Агентство Рейтер сообщает, что посольство и консульство США в Турции предложили американским гражданам, находящимся в Турции, вернуться в США.

Всесоюзный комитет по делам искусств утвердил стипендии имени Сталина 50 студентам Государственного института театрального искусства (Москва). НА СНИМКЕ: группа студентов национальных студий института, утвержденных сталинскими стипендиатами (слева направо): Т. М. Очерятова и Т. Ш. Исаев (Чечено-Ингушская студия), М. И. Трошева (студия Коми), Залир Дистанов и Абдулла Джураев (Таджикская студия). Фотохроника ТАСС.

РАЗУМНО ИСПОЛЬЗОВАТЬ КНИЖНЫЙ ФОНД

В Грозном создано много специальных и массовых библиотек с книжным фондом в несколько сот тысяч томов. Однако, не все библиотеки рационально используют свой книжный фонд. Десятки тысяч книг в нашем городе остаются замурованным кладом. Достаточно указать хотя бы на следующее: осенью прошлого года научно-исследовательский институт получил из Орджоникидзе библиотеку в 30.000 томов, которая до сего времени не приведена в порядок, около 9.000 экземпляров книг вовсе не используются в библиотеке нефтяного института, недавно взятый из центральной библиотеки фонд детской литературы в 8.000 книг для создания городской библиотеки лежит упакованным. В библиотеке сельхозшколы насчитывается около 60.000 томов книг, в том числе большое количество античной и средневековой художественной литературы, которая в таком огромном количестве совсем не нужна этому учебному заведению. И наоборот, студенты педагогического института ощущают острую нужду именно в этой литературе, но достать ее нигде не могут. Здесь же необходимо сказать о том, что руководству учебных заведений необходимо службе занятеросоваться своими книжными фондами, по возможности согласно договоренности, произвести обмен книгами.

Библиотекарю и Богиду надо отойти от шаблона механически распределять книги между заказчиками, а при распределении книг учитывать специфику каждой библиотеки учебного заведения.

Кроме того нужно, чтобы сами читатели аккуратно и бережно относились к книге, которая является социалистической собственностью. Но тут мы встречаемся с очень печальным фактом. Многие читатели без всякой надобности задерживают взятые из библиотеки книги дольше установленного срока, не считаясь с тем, что задержанная ими книга нужна другим. Нередко такие нарушители библиотечных правил и вовсе не возвращают книги.

Кроме задержки библиотечная книга зачастую подвергается порче. Издавна сложилось неправильное понятие о том, что подчеркнутое лучше усваивается. Придерживающиеся такого «правила» подчеркивают карандашом и даже чернилами «главные», по их мнению места. Такого рода читатели обыкновенно говорят, что они глубоко прорабатывают книги. Но в результате такой «проработки» совсем новая книга немилосердно расчерчивается и становится почти не пригодной для чтения.

Такое отношение к библиотечной книге не может быть терпимо. Поэтому без всякой оттяжки необходимо взяться за упорядочение книжных фондов и за борьбу с нежелательностью в отношении к книге.

П. Е. ГОРБУНОВ.

ЛИТЕРАТУРНАЯ ХРОНИКА

Чечено-Ингушские поэты подготовили к изданию новые сборники своих произведений.

Сданы в местное издательство сборники «На посту» Х. Муталиева, «Цвети, республика!» М. Актемирова, «Стихи» М. Годаева, «Зеркало времени» Д. Яндиева, «Волна Терека» Г. Мамакаева.

В выходящем на ингушском языке сборнике Джемалдина Яндиева представлены лирические песни, стихи о родине, о прошлом ингушского народа и переводы из Байрона.

* * *

Вышел в свет на чеченском и ингушском языках подготовленный Союзом писателей Чечено-Ингушетии сборник избранных произведений В. Маяковского.

Реставрация картин Айвазовского и Брюллова

В республиканском музее закончена реставрация больших полотен Айвазовского «Вид на селение Аллан-юрт», «Итальянский пейзаж» и Брюллова — «Эльбрус».

Картины реставрированы грозненским художником В. В. Рыжиковым.

ФУТБОЛ

МАТЧИ НА ПЕРВЕНСТВО ГОРОДА

Итог первого дня

18 мая на двух стадионах города состоялись футбольные матчи на первенство столицы Чечено-Ингушетии — г. Грозного.

На матче между нефтяниками и локомотивщиками присутствовало более 2.000 зрителей. По сигналу судьи на поле выбежали футболисты, знакомые грозненцам, в белых майках с тремя черными полосками на груди — нефтяники, а в алых майках — локомотивщики. Игру начали локомотивщики. Нападение нефтяников быстро отбивает мяч и атакует противника. Усилие их безрезультатно.

Когда локомотивщикам удавалось обвести защиту нефтяников, вратарь т. Пеетеров умело защищал ворота.

На исходе 28 минуты нефтяники проводят ряд комбинаций у ворот локомотивщиков. Ельское передает мяч Проточанскому. Последний сильным ударом бьет по воротам. Мяч, ударившись в верхнюю штангу, отскакивает. Подоспевший тов. Савицкий посылает мяч в сетку локомотивщиков. Счет 1 : 0.

Хозяева поля (локомотивщики) усиливают темп игры, пытаясь сравнять счет. Они дважды пытаются провести мяч в ворота нефтяников, но безуспешно. В конце первого тайма локомотивщикам удалось сравнять счет.

Во втором тайме в течение семи минут локомотивщики беспрерывно осаждают ворота нефтяников. Они проводят второй мяч в ворота нефтяников.

Все усилия нефтяников сравнять счет не увенчались успехом. Матч закончился победой локомотивщиков—2 : 1.

Во время матча наблюдалась недисциплинированность со стороны локомотивщиков. Один из них за грубость был отстранен от игры. Хорошо судил тов. Парсегов.

* * *

В тот же день на стадионе «Динамо» состоялось три встречи. Детская команда спартаковцев выиграла у динамовцев со счетом 2 : 0.

Первая и вторая команды «Динамо» выиграли у спартаковцев. Первая со счетом 3 : 1 и вторая — 3 : 0.

Вторая команда нефтяников выиграла у локомотивщиков — 3 : 2, детская проиграла локомотивщикам — 2 : 0.

Итог розыгрыша (первый день): впереди идет спортобщество «Динамо» — 16 очков, «Локомотив» — 14, «Нефтяник» — 10, и «Спартак» — 8 очков.

ПРОИСШЕСТВИЯ

Шайка спекулянтов. Милицией Чечено-Ингушской АССР раскрыта шайка крупных спекулянтов.

Бартанов, не имеющий определенных занятий Лугарич и сулимам в прошлом А. Колосова в течение ряда лет спекулировали мануфактурой и кожей.

При обыске у них обнаружено более 400 метров мануфактуры, на 12.000 руб. кожевенных товаров, 14.000 руб. деньгами и различные химикаты для выделки кожи.

Спекулянты задержаны. Ведется следствие.

Ответственный редактор
Р. ИВАНОВ.

Сегодня в театрах и кино

Гортеатр русской драмы	Вернейль. **ПОХИЩЕНИЕ ЕЛЕНЫ** Пьеса в 4-х действиях. Начало в 8 ч. 30 мин.
Сад им. 1 мая Чечено-Ингушск. госкинотеатр	**Храбрый кикила** Комедия в 5 действ. Начало в 8 ч. 30 м. веч.
Кино-театр им. Чапаевцев	**БОЛЬШАЯ ЖИЗНЬ** Нач. сеансов в 6, 8 и 10 ч. в.
Кино-театр „ЭКРАН"	**ПОДНЯТАЯ ЦЕЛИНА** Начало сеансов в 8 и 10 ч. Касса открыта с 4 ч. дня.

Госавтоинспекция управления РК милиции НКВД ЧИАССР **ставит в известность всех граждан**, желающих получить профессию водителя автомото- и тракторного транспорта, о том, что медицинский осмотр перед получением удостоверения производится в амбулатории управления РК милиции НКВД Чеч.-Ингуш. АССР.

При медицинском освидетельствовании следует иметь с собой: а) паспорт, б) военный билет (для мужчин старше 20-летнего возраста), в) квитанцию банка об оплате государственного сбора за медицинский осмотр в размере 5 руб. (Госбюджет раздел XII § 7), г) две одинаковые фотокарточки паспортного образца, размером 25 на 30 мм. без головного убора. Адрес амбулатории: г. Грозный, Демьяновская ул., д. № 46.

Кожевенно-шевейно-трикотажному промсоюзу **требуются в аренду 4 и больше комнат** под контору. Сообщить по адресу: Красноармейская 5, телеф. 26-07. 1—2

Аптеки города покупают бутылки и пузырьки разного размера. 2—3

Молотовский райфинотдел 22 мая 1940 года в 7 часов вечера в помещении школы № 24, находящейся на Пролетарской улице, № 37, назначает семинар главных (старших) бухгалтеров и бухгалтеров расчетных отделов всех учреждений, предприятий и организаций района по вопросу о проработке инструкции по применению нового закона по подоходному налогу и культсбору, утвержденного VI Сессией Верховного Совета СССР.

Руководители учреждений, предприятий и организаций обязаны обеспечить своевременную явку бухгалтеров на назначенный семинар

Молотовский райфинотдел

ТРЕБУЮТСЯ:

■■ Грозненскому Хлебокомбинату—главный инженер, экономист-статистик, зав. экспедицией, счетовод, зав. личным столом, грузчики и рабочие печного цеха. 1—2

■■ Нефтеперегонному заводу № 3 требуются: станочники—4 чел., наладчики—8 чел., упаковщики—4 чел., вахтеры—10 чел., лаборанты—8 чел., грузчики—20 чел., чернорабочие—35 чел., замерщики—6 чел., обмуровщики, хорошо знакомые с кладкой котловых топок—5 чел., жеколовщики—3 чел., разливщики—4 чел., табельщики—4 чел., ст. бухгалтеры отделa—4 чел., бухгалтеры—3 чел. 1—3

■ 2-му домоуправлению ЖКУ Грознефтепереработки (Сталинский район)—на постоянную работу сторожа и полнавальщики сада. Оплата по соглашению. Справляться: Сталинский район, корп. 218, 2-е домоуправление, тел. № 3-11. 1—2

■ Грозненскому консервному заводу —электрик по автоделу, токари 5 и 4 разр., молотобоец, мужчины и женщины. 3—4

■ 1-ой республиканской больнице—слесаря, санитарки, санитары, уборщицы, прачки, сторожа. 1—2

■ Известковому заводу № 1 (против НИИ, Сталинский район) требуются выгрузчики извести, бойщики камня, грузчики, гудроновозы. Одиноким обеспечиваются общежитием.

■ Грозненскому мясокомбинату срочно требуется прораб.

К сведению всех руководителей и главных бухгалтеров организаций, предприятий и учреждений Чечено-Ингушской АССР. При выплате зарплаты за вторую половину мая 1940 года с подписчиков на заем Третьей Пятилетки (выпуск 2-го года) удерживается последний взнос. В целях своевременного вручения подписчикам облигаций бухгалтеры расчетных отделов всех организаций, предприятий и учреждений обязаны не позднее 20 мая с. г. произвести полную проверку расчетов по займу Третьей Пятилетки (выпуск 2-го года) по сберегательным кассам, одновременно с выверкой расчетов предприятий, учреждений и организаций представляют райсберкассам ф. 16.

Первый тираж по займу Третьей Пятилетки (выпуск 2-го года) состоится 11—12 июля 1940 г., к этому времени не должно быть ни одного подписчика, не получившего своих облигаций.

Управление ГТСК и ГК ЧИАССР.

Объединение Грознефтепереработка производит набор учащихся

НА КУРСЫ ОПЕРАТОРОВ

замерщиков и насосчиков. Возраст поступающих не ниже 18 лет. Срок обучения: для операторов 3 мес., для замерщиков-насосчиков 1 месяц. Стипендия—150 руб. Общежитием не обеспечиваются. Прием заявлений в школе-Нефтеуч, Сталинского района, с 13 по 25 мая, с 8 ч. утра до 4 час. дня. 2—4

Ликвидком артелей им. Островского и «Наш труд» просит ранее работавших в данных артелях рабочих **зайти за получением облигаций займа** 2-го года 3-й пятилетки.

Меняю квартиру в Доме специалистов из 5 комнат с удобствами на меньшую с удобствами. Звонить по телефону 8-07.

Меняю квартиру Краснодар на Грозный. Обращаться: Сталинский район, телефон 5-12. 1—2

ПИАНИНО продается — Фабричная, № 71, смотреть с 4 ч. до 7 ч. вечера.

Согласно закона об обязательном окладном страховании по страхованию сельскохозяйственных культур, Госстрах возмещает убытки, происшедшие:

а) от гradобития, ливней, бурь и от огня на корню;

б) от вымочек, вымерзания, выпревания, заморозков и наводнения.

По страхованию хлопка возмещаются убытки, происшедшие от гradобития, ливней, бурь, огня на корню, вымочек, вымерзания, выпревания, заморозков, наводнения и засухи.

В случае гибели или повреждения с/х. культур от стихийных бедствий, предусмотренных страхованием, колхоз должен сообщить не позднее 5-ти суток со дня, когда установлены их повреждения или гибель, в сельсовет и страховому инспектору. Если заявление об убытке будет сделано после установленных сроков, в выплате страхового возмещения будет отказано.

Госстрах ЧИАССР.

Курортный отдел Наркомздрава ЧИАССР имеет для продажи **САНАТОРНЫЕ ПУТЕВКИ** на июнь на курорт Серноводск. Адрес: ул. Красных Фронтовиков, № 31, здание Наркомздрава.

Учебному комбинату Союзоргучет—комнаты и углы для размещения курсантов. Оплата по соглашению. Обращаться: 5-е жилстроительство, 17-й подъезд, телеф. 15-16. 1—2

Семья Новиковых извещает родных и знакомых о безвременной смерти горячо любимого сына **ГЕНЕЧКИ.**
Вынос тела 20 мая, в 4 ч. дня, из квартиры: Сталинский район, корпус № 123.

Сотрудники конторы ДОК'а выражают соболезнование **Сапожникову Соломону Моисеевичу** по поводу смерти его жены **ЕВЫ ИЗРАИЛОВНЫ.**

АДРЕС РЕДАКЦИИ: гор. Грозный, Чеч.-Ингуш. АССР, Комсомольская, 81. Телефоны: отв. редактора—0-09; зам. редактора 2-23; отв. секретаря—20-94; отд. пром.-трансп.—10-72; отдел партийной жизни и военный—21-36; отд. пропаганды—0-10; сельхоз.отд.—0-28; местной информации—16-14; отдел школ, науки и быта—20-93; отд. рабселькоров и писем—23-01; бухг.—1-60.

Уполномоченный Главлита № В—4400. Типография газеты «Грозненский рабочий». Проспект революции.